

## Patient Bridge

Patient Bridge wurde entwickelt, um eine Schnittstelle zur Übergabe von Patientendaten von einer Software zu einer anderen Software zu schaffen (z. B. DBSWIN zur Abrechnungssoftware JULIE).

## 1 Installation

Patient Bridge wird bei der Installation von DBSWIN automatisch installiert und kann über „Start/Programme/Duerr Dental/DBSWIN/Patient Bridge“ gestartet werden.

## 2 Konfiguration

### 2.1 Sprache auswählen

- Patient Bridge über „Start/Programme/Duerr Dental“ starten.
- Mit der rechten Maustaste auf das Patient Bridge Symbol in der Taskleiste klicken.
- „Sprache auswählen“ wählen.
- Gewünschte Sprache wählen.



**i** Ist die Checkbox „Wie in DBSWIN“ aktiviert, übernimmt Patient Bridge automatisch die eingestellte Sprache aus DBSWIN.

### 2.2 Patient Bridge Einstellungen

- Mit der rechten Maustaste auf das Patient Bridge Symbol in der Taskleiste klicken.
- „Bridge-Einstellungen“ wählen.

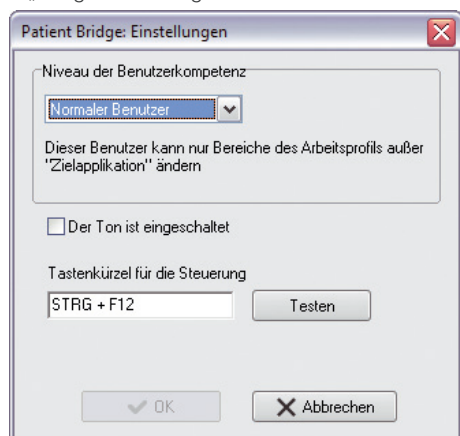

#### Niveau der Benutzerkompetenz

**Normaler Benutzer:** Dieser Benutzer kann nur Bereiche des Arbeitsprofils außer „Zielapplikation“ ändern.

**Experte:** Dieser Benutzer wird über eine .ini-Datei freigeschaltet (für weitere Informationen wenden Sie sich an unseren Service).  
Dieser Benutzer kann im Programm alles tun.

#### Der Ton ist eingeschaltet

- Ton für Patient Bridge kann ein- und ausgeschaltet werden.

#### Tastenkürzel für die Steuerung

- Ein Tastenkürzel für das Betätigen der Übertragungsschaltfläche kann hinterlegt werden.
- Auf „Testen“ klicken, um das Tastenkürzel zu testen.

### 2.3 Hauptleiste zeigen

- Mit der rechten Maustaste auf das Patient Bridge Symbol in der Taskleiste klicken.
- „Hauptleiste zeigen“ wählen. Die Schaltfläche wird in der rechten unteren Bildschirmcke angezeigt.

Es gibt drei verschiedene Schaltflächen:



Datenübertragung nicht möglich.  
Das Quellfenster ist nicht verfügbar (offen).



Zurück zum Quellfenster.  
Das Quellfenster wird in den Vordergrund geholt.

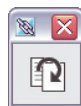

Formular erkannt.  
Patientendaten an DBSWIN übergeben.

#### Profilauswahl

- Mit der rechten Maustaste auf das Patient Bridge Symbol in der Taskleiste klicken.
- „Profilauswahl“ wählen.

#### Neues Profil erstellen

Unter „Neues Profil erstellen“ kann ein neues Patient Bridge Profil erstellt werden. Der Profileditor öffnet sich automatisch.

#### Arbeitsprofil neu laden

Unter „Arbeitsprofil neu laden“ kann das aktive Profil, nach einer Änderung in der .ini-Datei, neu geladen werden.



Unter „Profilauswahl“ kann ein gespeichertes Profil aktiviert werden.

### 2.4 Profileditor

- Mit der rechten Maustaste auf das Patient Bridge Symbol in der Taskleiste klicken.
- „Profileditor“ wählen.

Unter dieser Einstellung kann ein Profil bearbeitet werden.

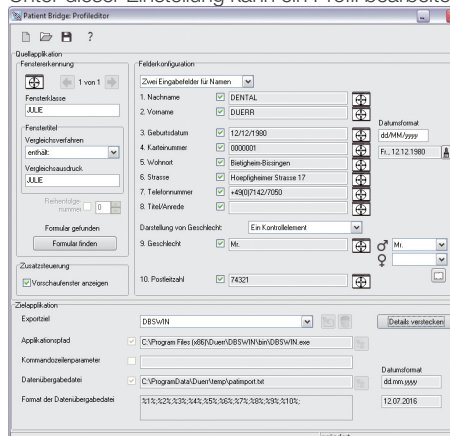

## 3 Patient Bridge mit DBSWIN verwenden

- Falls Patient Bridge noch nicht gestartet wurde, Patient Bridge über „Start/Programme/Duerr Dental“ starten.
- Fremdsoftware (z. B. Abrechnungssoftware JULIE) starten.
- Mit der rechten Maustaste auf das Patient Bridge Symbol in der Taskleiste klicken.
- „Profilauswahl“, „Neues Profil erstellen“ wählen.

### 3.1 Fremdsoftware erfassen

- Die Fenster von Patient Bridge und der Fremdsoftware hintereinander stellen.
- In Patient Bridge das Visier-Symbol  für die Fenstererkennung mit der linken Maustaste per Drag and Drop aus dem Patient Bridge Fenster in die Titelleiste oder in einen Fensterbereich der Fremdsoftware ziehen, der alle nötigen Formularfelder umfasst.

 Unter „Fensterklasse“ wird der Windows-interne Name des erkannten Fensters angezeigt.  
Wird unter „Vergleichsausdruck“ der selbe Name wie im anvisierten Fenster angezeigt, wurde das Fenster richtig ausgewählt.

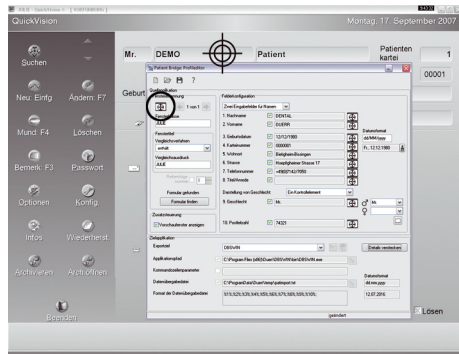

- Unter „Vergleichsverfahren“ sollte im Pull-Down Menü „enthält:“ ausgewählt werden.
- Unter „Vergleichsausdruck“ den vollständigen Namen (am Beispiel: JULIE - QuickVision ®) auf einen allgemeinen Begriff kürzen der in jedem Kontext des Programms erscheint (am Beispiel: „JULIE - QuickVision ®“ auf „JULIE“ kürzen).
- Auf „Formular finden“ klicken, um zu testen, ob die Schnittstelle richtig eingerichtet wurde.

 Wird „Formular gefunden“ angezeigt, ist das Fenster richtig erfasst

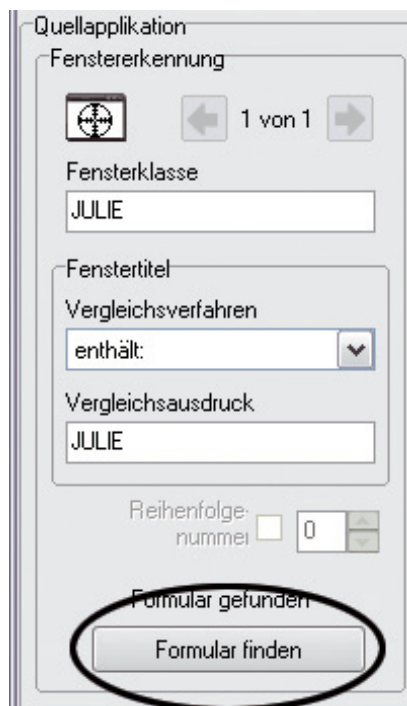

### 3.2 Patientendaten erfassen

- Im Pull-Down Menü auswählen, ob der Nachname und der Vorname des Patienten in einem Feld oder in zwei separaten Feldern steht.

 Steht der Nachname und der Vorname des Patienten in einem Feld, muss zusätzlich angegeben werden in welcher Reihenfolge (Name, Vorname/Vorname Name) und mit welchem Trennzeichen der Name geschrieben wurde.

- Das Visier-Symbol hinter dem Nachnamen anklicken und per Drag and Drop aus dem Patient Bridge Fenster in der Fremdsoftware auf den Nachnamen ziehen. Der Name wird automatisch erkannt und übernommen.



- Bei Feld 3-10 analog vorgehen.

 Bei „Datum“ muss zusätzlich eingestellt werden, in welchem Format und in welcher Reihenfolge (dd.MM.yyyy/MM.dd.yyyy) das Datum in der Fremdsoftware angegeben wurde.  
Das Datum in DBSWIN wird mit Punkten als Trennzeichen angegeben (27.10.2007). Wird das Datum in der Fremdsoftware mit einem anderen Trennzeichen angegeben (z.B. 27/10/2007) muss in dem Feld hinter dem Visier-Symbol des Datums, das Datum mit Platzhaltern wie in der Fremdsoftware formatiert werden (dd/MM/yyyy). Unter dem Formatierungsfeld wird das Datum angezeigt, wenn richtig formatiert wurde.

- Bei der Darstellung des Geschlechts im Pull-Down Menü auswählen, ob das Geschlecht als „Kontrollelement“ oder als „Radiobutton“ dargestellt wird.

 Wird das Geschlecht als Radiobutton angezeigt, mit dem Visier-Symbol beide Radiobuttons entsprechend markieren.  
Wird das Geschlecht als Kontrollelement angezeigt, das Kontrollelement mit dem Visiersymbol markieren. Zusätzlich muss die Bezeichnung editiert werden die angibt, welches Geschlecht der Patient hat.

## Geschlechtsbezeichnungen editieren

- Auf die Schaltfläche „Bekannte Geschlechtsbezeichnungen editieren“ klicken.

- „Geschlecht“ anwählen.
- Auf „Einfügen“ klicken.
- Geschlechtsbezeichnung eingeben (z.B. Frau/Mann).
- Mit „OK“ bestätigen.

## 3.3 Verfeinern der Feldkonfiguration

- Mit der rechten Maustaste auf das Visier-Symbol des zu konfigurierenden Feldes klicken.
- „Ändern“ wählen.



Unter „Ändern“ kann eine Feldkonfiguration verfeinert werden.

Hierbei wie bei 3.1 vorgehen.

## 3.4 Daten in DBSWIN übertragen

- Aktuelles Profil speichern.
- Profileditor schließen.
- Die Übertragungsschaltfläche wird in der rechten unteren Bildschirmecke angezeigt.
- DBSWIN öffnen.
- Übertragungsschaltfläche anklicken. Nach einem Vorschauenfenster können die Patientendaten automatisch in DBSWIN übernommen werden.

